



ΣΥΝΕΔΡΙΟ
ΑΜΠΕΛΟΥΡΓΙΑΣ
23-24 Μαΐου
Ιωάννινα



ΔΙΑΡΘΡΩΤΙΚΑ ΔΕΔΟΜΕΝΑ ΕΛΛΗΝΙΚΗΣ ΑΜΠΕΛΟΚΑΛΛΙΕΡΓΕΙΑΣ

ΕΠΕΞΕΡΓΑΣΙΑ ΚΕΟΣΟΕ



ΜΕΤΑΒΟΛΕΣ ΕΚΤΑΣΕΩΝ ΕΛΛΗΝΙΚΟΥ ΑΜΠΕΛΩΝΑ

ΕΚΤΑΣΕΙΣ ΚΑΙ ΑΔΕΙΕΣ ΦΥΤΕΥΣΗΣ ΟΙΝΑΜΠΕΛΩΝ

ΕΤΟΣ	ΦΥΤΕΜΕΝΗ ΕΚΤΑΣΗ	ΔΙΚ.ΦΥΤΕΥΣΗΣ- ΑΔΕΙΕΣ ΦΥΤΕΥΣΗΣ	ΣΥΝΟΛΟ ΦΥΤ.ΕΚΤΑΣΗΣ Κ ΔΙΚΑΙΩΜ ΑΠΟΘΕΜΑΤΙΚΟΥ	ΜΕΤΑΒΟΛΗ %	
				ΠΡΟΗΓΟΥΜ ΕΝΟΥ ΕΤΟΥΣ	ΜΕΤΑΒΟΛΗ ΔΕΚΑΕΤΙΑΣ %
1990/1	817.435		817.435		
1991/2	787.740		787.740	-3,63	
1992/3	775.376		775.376	-1,57	
1993/4	759.087		759.087	-2,10	
1994/5	739.554		739.554	-2,57	
1995/6	727.372		727.372	-1,65	
1996/7	707.922		707.922	-2,67	
1997/8	698.470		698.470	-1,34	
1998/9	695.721		695.721	-0,39	
1999/0	697.581		697.581	0,27	
2000/1	697.581		697.581	0,00	-14,66
2001/2	775.890		775.890	11,23	
2002/3	707.940		707.940	-8,76	
2003/4	647.775		647.775	-8,50	
2004/5	666.816	44.956	711.772	9,88	
2005/6	699.075	38.488	737.563	3,62	
2006/7	701.115	29.935	731.050	-0,88	
2007/8	710.101	20.338	730.439	-0,08	
2008/9	700.894	14.561	715.455	-2,05	
2009/10	678.514	10.921	689.435	-3,64	
2010/11	673.329	6.755	680.084	-1,36	-3,48
2011/12	664.738	6.635	671.373	-1,28	
2012/13	653.303	5.465	658.767	-1,88	
2013/14	650.203	7.762	657.965	-0,12	
2014/15	640.484	12.163	652.647	-0,81	
2015/16	627.734	8.903	636.637	-2,45	
2016/17	627.281	6.277	627.281	-1,47	
2017/18	628.045	6.272	628.045	0,12	
2018/19	631.807	6.280	631.807	0,60	
2019/20	635.206	6.318	635.206	0,54	
2020/21	636.965	6.352	636.965	0,28	-5,40
2021/22	640.206	6.369	640.206	0,51	
2022/23	646.279	6.463	646.279	0,95	

ΕΚΤΑΣΗ ΕΛΛΗΝΙΚΟΥ ΑΜΠΕΛΩΝΑ

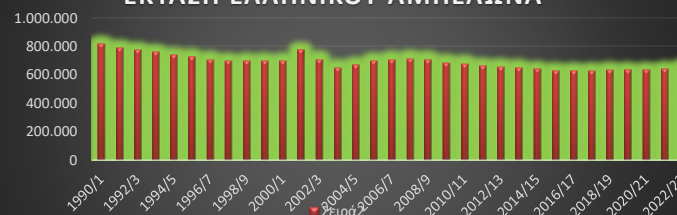

ΣΥΝΕΔΡΙΟ
ΑΜΠΕΛΟΥΡΓΙΑΣ
23-24 Μαΐου
Ιωάννινα

Η καθαρή διαφορά εκτάσεων μεταξύ των περιόδων 1990/1991 και 2022/2023 ανέρχεται σε **-171.155 στρέμματα**

Εάν από τις εκτάσεις 2022/2023 (**646.279 στρέμματα**) αφαιρεθούν οι νέες φυτεύσεις που χορηγήθηκαν από το 2016-2023 (**48.584 στρέμματα**), προκύπτει η έκταση του ελληνικού αμπελώνα χωρίς την αυξητική επίδραση των νέων εκτάσεων μέσω Αδειών Φύτευσης.

Χωρίς τις νέες φυτεύσεις η έκταση του ελληνικού αμπελώνα το 2023 θα ανερχόταν στα **597.695,14 στρέμματα**

Η διαφορά της έκτασης περιόδου 1990/1991 (817.435 στρ.) με την περίοδο 2022/2023 χωρίς την αυξητική επίδραση, μέσω των Αδειών Φύτευσης (597.695,14 στρέμματα), ανέρχεται σε **219.739,86 στρέμματα**, εκτάσεις που χαρακτηρίζονται ως εγκαταληφθείσες εκτάσεις από το 1990/91 μέχρι το 2022/23 (**26,88%**).

Με βάση όμοιους υπολογισμούς, εντός της **προηγούμενης 8ετίας** (από την έναρξη του νέου καθεστώτος Αδειών Φύτευσης από 1/1/2016), εγκαταλείφθηκαν **35.300,5 στρέμματα (5,51%)**.

Μεγαλύτερα ποσοστά εγκατάλειψης από το 2016 λαμβανομένου υπόψιν και του υφιστάμενου αμπελώνα παρουσιάζουν οι Περιφέρειες:

Πελοποννήσου με 7.653,9 στρέμματα σε σύνολο 101.416,3 στρέμματα (-7,55%)

Κρήτης με 5.679,6 στρέμματα σε σύνολο 76.598,5 στρέμματα (-7,41%)

Δυτικής Μακεδονίας με 1.994,9 στρέμματα σε σύνολο 27.905,5 στρέμματα (-7,15%)

Κεντρικής Μακεδονίας με 3.172,1 στρέμματα σε σύνολο 48.709,9 στρέμματα (-6,51%)

Στερεάς Ελλάδος με 4.208,3 στρέμματα σε σύνολο 70.650,6 στρέμματα (-5,96%)

Με βάση επίσης τον πίνακα που ακολουθεί, στον οποίο εμφανίζονται οι συνολικές μεταβολές των εκτάσεων σε εκτάρια ανά κατηγορία οίνου (ΠΟΠ, ΠΓΕ, Οίνοι χωρίς Γ.Ε.) ...

ΠΕΡΙΟΔΟΣ	Εκτάσεις με Π.Ο.	% ΠΟΠ επί συνόλου εκτάσεων	% Προγ/έτος	Εκτάσεις με Π.Γ.Ε στις οποίες περιλαμβάνονται και Π.Ο.Π	Στήλη 1	%	Εκτάσεις με Π.Γ.Ε στις οποίες δεν περιλαμβάνονται και Π.Ο.Π	Στήλη 2	%3	Εκτάσεις χωρίς Π.Ο.Π /Π.Γ.Ε που είναι εγκατεστημένες σε περιοχές Π.Ο.Π/Π.Γ.	Στήλη 3	%4	Εκτάσεις χωρίς Π.Ο.Π/Π.Γ.Ε που δεν είναι εγκατεστημένες σε περιοχές Π.Ο.Π/Π.Γ.Ε	Στήλη 4	%5	ΣΥΝΟΛΟ ΕΚΤΑΣΕΩΝ	%6	ΔΙΑΦΟΡΑ ΑΠΟ ΠΡΟΗΓ. ΕΤΟΣ
2014/2015	14782,78	23,09		2555,6	3,992		33236,45	51,92		8657,46	13,52		7336,22	11,5		64012,91		
2015/2016	14745,61	23,49	-0,25	2428	3,868	-4,99	36792,24	58,61	10,70	8510,13	13,56	-1,70	2725,46	4,34	-62,85	62773,44	-1,94	-1239,47
2016/2017	14673,12	23,39	-0,49	2361,73	3,765	-2,73	37174,17	59,26	1,04	8059,97	12,85	-5,29	2820,93	4,5	3,50	62728,19	-0,07	-45,25
2017/2018	14715,55	23,43	0,29	2385,79	3,799	1,02	37300	59,39	0,34	7949,52	12,66	-1,37	2839,37	4,52	0,65	62804,44	0,12	76,25
2018/2019	15029,92	23,79	2,14	2503,4	3,962	4,93	37870,38	59,94	1,53	7548,03	11,95	-5,05	2735,09	4,33	-3,67	63183,42	0,60	378,98
2019/2020	15235,53	23,99	1,37	2498,76	3,934	-0,19	38148,03	60,06	0,73	7407,27	11,66	-1,86	2726,23	4,29	-0,32	63517,06	0,53	333,64
2020/2021	12781,99	20,07	-16,10	2528,16	3,969	1,18	38420,58	60,32	0,71	7227,98	11,35	-2,42	2737,82	4,3	0,43	63696,53	0,28	179,47
2021/2022	12907,16	20,16	0,98	2580,04	4,03	16,39	38544,27	60,21	0,32	7233,9	11,3	0,08	2755,21	4,3	0,64	64020,58	0,51	324,05
2022/2023	13080,97	20,24	1,35	2641,64	4,087	5,414	38837,92	60,09	0,76	7319,73	11,33	1,19	2747,69	4,25	-0,27	64627,94	0,95	607,36

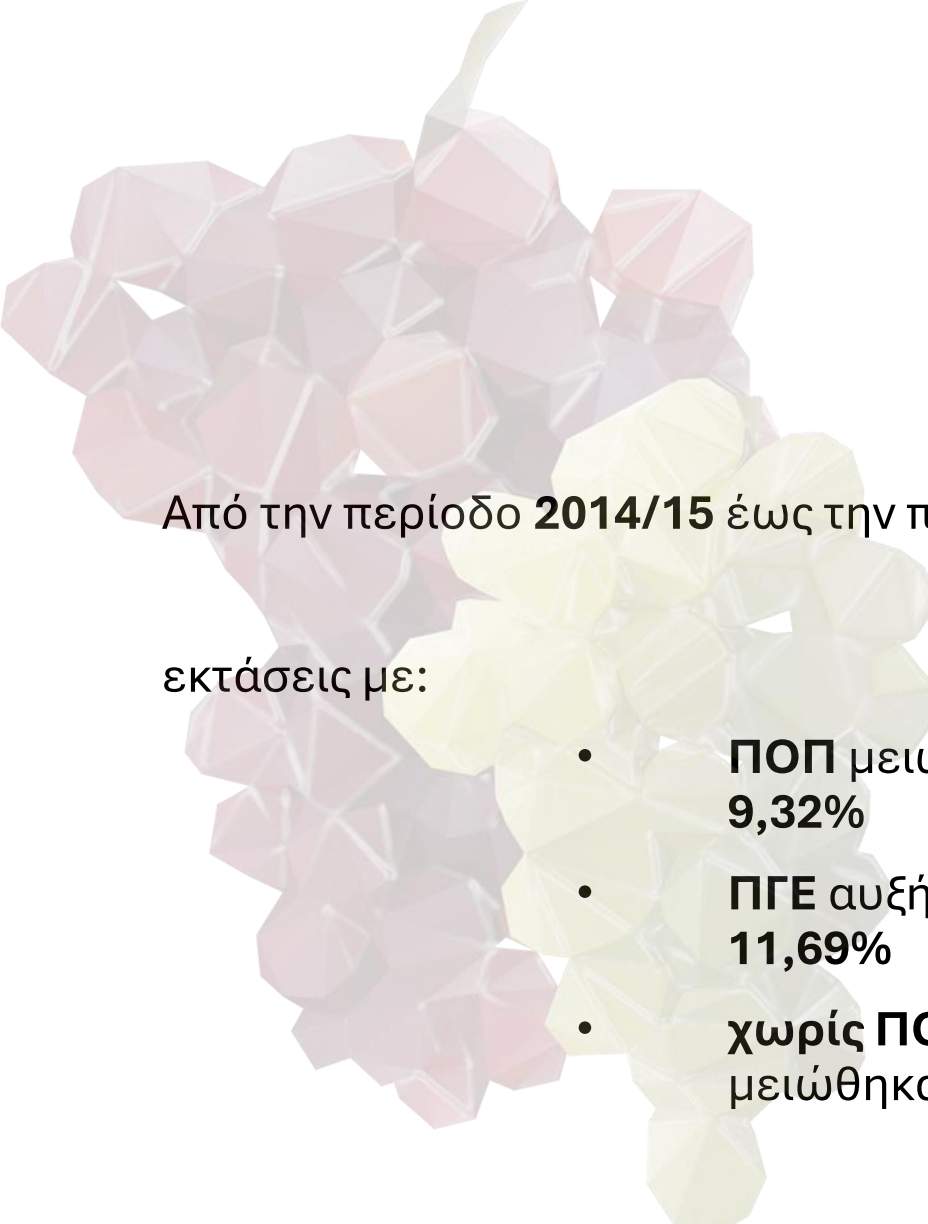

Από την περίοδο **2014/15** έως την περίοδο **2022/2023**

εκτάσεις με:

- **ΠΟΠ** μειώθηκαν κατά **9,32%**
- **ΠΓΕ** αυξήθηκαν κατά **11,69%**
- **χωρίς ΠΟΠ και ΠΓΕ** μειώθηκαν κατά **37,05%**



ΣΥΝΕΔΡΙΟ
ΑΜΠΕΛΟΥΡΓΙΑΣ
23-24 Μαΐου
Ιωάννινα

ΣΥΣΧΕΤΙΣΗ ΕΚΤΑΣΕΩΝ ΜΕ ΠΑΡΑΓΩΓΗ ΟΙΝΩΝ

ΠΟΠ	Στρέμματα ή hl	% του συνόλου	ΠΓΕ	Στρέμματα / hl	% του συνόλου
Εκτάσεις ΠΟΠ βάσει νομοθεσίας σε στρέμματα (2023)	157.226,1	24,33	Εκτάσεις ΠΓΕ βάσει νομοθεσίας σε στρέμματα (2023)	388.379,2	60,09
Παραγωγή οίνων ΠΟΠ βάσει Δ.Π. (2023)	137.504	9,97	Παραγωγή οίνων ΠΓΕ βάσει Δ.Π. (2023)	372.859	27,03
Παραγωγή οίνων ΠΟΠ (2022)	159.391	7,49	Παραγωγή οίνων ΠΓΕ βάσει Δ.Π. (2022)	463.491	21,79

ΧΩΡΙΣ ΓΕ	Στρέμματα / hl	% του συνόλου
Εκτάσεις ΧΩΡΙΣ ΓΕ βάσει νομοθεσίας σε στρέμματα (2023)	100.674,2	15,58
Παραγωγή οίνων ΧΩΡΙΣ ΓΕ βάσει Δ.Π. (2023)	866.400	62,81
Παραγωγή οίνων ΧΩΡΙΣ ΓΕ βάσει Δ.Π. (2022)	1.497.953	70,72

Είναι εσφαλμένη η εντύπωση που επικρατεί, ότι η Ελλάδα, σε σύγκριση με τις οινοπαραγωγές χώρες της ΕΕ, **δεν παράγει υψηλά ποσοστά οίνων με Γ.Ε. (ΠΟΠ και ΠΓΕ), γιατί έχει αναγνωρίσει αντίστοιχες μικρές εκτάσεις.**

Η ορθή προσέγγιση είναι ότι αν και η Ελλάδα έχει **θεσμοθετήσει εκτάσεις για την παραγωγή οίνων με ΓΕ σε ποσοστό 84,42%**, παράγει αντίστοιχα μόνο κατά **37% οίνους με ΓΕ**, ενώ το υπόλοιπο ποσοστό **63%** αναλογεί σε παραγωγή (και εμπορία) οίνων χωρίς ΓΕ, των οποίων οι αναλογούσες εκτάσεις **ανέρχονται στο 15,58%** των συνολικών εκτάσεων.

Η διαπίστωση αυτή ,είναι αναγκαίο να αναλυθεί και να αιτιολογηθεί, τόσο όσον αφορά, τις αποδόσεις των αμπελώνων με ΓΕ,την παράδοση σταφυλιών με προορισμό για την παραγωγή οίνων με ΓΕ από τους αμπελοκαλλιεργητές ,αλλά αντίστοιχα και όσον αφορά την κατάταξη οίνων ΠΟΠ και την δήλωση οίνων με ΠΓΕ ,στις ΔΑΟΚ από τους οινοπαραγωγούς.

ΚΑΤΑΝΟΜΗ ΑΔΕΙΩΝ ΦΥΤΕΥΣΗΣ 2016 ΕΩΣ 2023

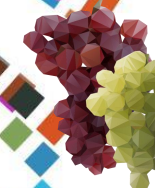

ΣΥΝΕΔΡΙΟ
ΑΜΠΕΛΟΥΡΓΙΑΣ
23-24 Μαΐου
Ιωάννινα

- Το καθεστώς των Αδειών Φύτευσης (1% επί των υφιστάμενων με αμπελώνες εθνικών εκτάσεων), **ισχύει από 1.1.2016** και αντικατέστησε το καθεστώς του Αποθεματικού μέσω του οποίου εχορηγούντο Δικαιώματα Φύτευσης.
- Οι Άδειες Φύτευσης **δεν αποτελούν άυλο δικαίωμα** (δεν μεταβιβάζονται), όπως τα Δικαιώματα Φύτευσης.
- **Μεταβιβάζονται μετά την πάροδο 5ετίας**, μαζί με το αμπελοτεμάχιο
- Τα έτη **2016, 2017, 2018 και 2019**, η χορήγηση των Αδειών Φύτευσης πραγματοποιήθηκε σε **Εθνικό Επίπεδο** (ολόκληρη η χώρα μία Περιφέρεια).
- **Με την ισχύουσα απόφαση και τις προηγούμενες, από το 2020 και μετά, η χορήγηση πραγματοποιείται σε Περιφερειακό Επίπεδο** με εξαίρεση μια Ομάδα Περιφερειών (Κρήτη, Β. και Ν. Αιγαίο, Ιόνια Νησιά, Ήπειρος)



- Όταν το πλήθος των αιτημάτων σε έκταση υπερβαίνει το 1% της εθνικής έκτασης, ενεργοποιούνται κριτήρια προτεραιότητας, τα οποία σήμερα είναι ομογενοποιημένα .
- Διαχρονικά τα σημαντικότερα κριτήρια προτεραιότητας , ήταν το κριτήριο της αύξησης του μεγέθους των εκμεταλλεύσεων, και των νεοεισερχομένων αρχηγών αμπελουργικών εκμ/σεων.
- Από το 2016 έως το 2023, έχουν χορηγηθεί Άδειες Φύτευσης για 48.584,28 στρέμματα
- Οι περισσότερες εκτάσεις έχουν χορηγηθεί στην Περιφέρεια της Πελοποννήσου (7.868,64), η οποία διαθέτει και τον μεγαλύτερο αμπελώνα της χώρας (101.416,3 στρ.)
- Οι λιγότερες εκτάσεις έχουν χορηγηθεί στην Περιφέρεια των Ιονίων Νήσων (439,7 στρ.), με υφιστάμενη έκταση αμπελώνων 27.433,6 στρ.

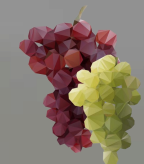

Ακολουθεί η κατάταξη Περιφερειών με τα ποσοστά αύξησης του αμπελώνα τους λόγω της χορήγησης Αδειών Φύτευσης, σε φθίνουσα σειρά

Περιφέρεια	ΑΠΟΓΡΑΦΗ ΕΚΤΑΣΕΩΝ 2022-2023	ΣΥΝΟΛΟ ΧΟΡΗΓ.ΑΔ ΦΥΤΕΥΣΗΣ	% ΕΠΙ ΤΟΥ ΥΦΙΣΤ.ΑΜΠΕΛΩΝΑ
Δ. ΜΑΚΕΔΟΝΙΑΣ	27905,3	3.774,84	13,53
ΑΝ. ΜΑΚΕΔΟΝΙΑΣ ΘΡΑΚΗΣ	23710,9	3.081,08	12,99
ΘΕΣΣΑΛΙΑΣ	42377,3	4.860,38	11,47
Κ. ΜΑΚΕΔΟΝΙΑΣ	48709,9	4.506,06	9,25
ΗΠΕΙΡΟΥ	8668,2	719,55	8,30
ΣΤΕΡ. ΕΛΛΑΔΑΣ	70650,5	5.629,73	7,97
ΠΕΛΟΠΟΝΝΗΣΟΥ	101416,3	7.868,64	7,76
ΚΡΗΤΗΣ	76598,5	5.886,68	7,69
ΝΟΤΙΟΥ ΑΙΓΑΙΟΥ	38818,8	2.545,58	6,56
ΔΥΤ. ΕΛΛΑΔΑΣ	89707,9	5.592,42	6,23
ΒΟΡΕΙΟΥ ΑΙΓΑΙΟΥ	28006,5	1.457,96	5,21
ΑΤΤΙΚΗΣ	62275,7	2.221,67	3,57
ΙΟΝΙΩΝ ΝΗΣΙΩΝ	27433,6	439,70	1,60

Με βάση επίσης τα δεδομένα του πίνακα που ακολουθεί παρατηρούμε:

ΑΔΕΙΕΣ ΦΥΤΕΥΣΗΣ ΚΑΤΑΝΟΜΗ 2016-2023 (ΣΕ ΣΤΡΕΜΜΑΤΑ)

Περιφέρεια	ΑΠΟΓΡΑΦΗ ΕΚΤΑΣΕΩΝ 2022-2023	ΣΥΝΟΛΟ ΧΟΡΗΓ.ΑΔ ΦΥΤΕΥΣΗΣ	% ΕΠΙ ΤΟΥ ΥΦΙΣΤ.ΑΜΠΕΛΩΝΑ	ΚΑΤΑΝΟΜΗ 1% 2016-2023	ΥΠΕΡΒΑΛΟΥΣΑ Ή ΕΛΛΕΙΜΑΤΙΚΗ ΚΑΤΑΝΟΜΗ
Δ. ΜΑΚΕΔΟΝΙΑΣ	27905,3	3.774,84	13,53	2096,90	1.677,94
ΘΕΣΣΑΛΙΑΣ	42377,3	4.860,38	11,47	3266,70	1.593,68
ΑΝ. ΜΑΚΕΔΟΝΙΑΣ ΘΡΑΚΗΣ	23710,9	3.081,08	12,99	1712,80	1.368,28
Κ. ΜΑΚΕΔΟΝΙΑΣ	48709,9	4.506,06	9,25	3761,80	744,25
ΣΤΕΡ. ΕΛΛΑΔΑΣ	70650,5	5.629,73	7,97	5551,60	78,13
ΗΠΕΙΡΟΥ	8668,2	719,55	8,30	660,50	59,05
ΚΡΗΤΗΣ	76598,5	5.886,68	7,69	6083,60	-196,92
ΠΕΛΟΠΟΝΝΗΣΟΥ	101416,3	7.868,64	7,76	8079,40	-210,76
ΝΟΤΙΟΥ ΑΙΓΑΙΟΥ	38818,8	2.545,58	6,56	3063,00	-517,42
ΒΟΡΕΙΟΥ ΑΙΓΑΙΟΥ	28006,5	1.457,96	5,21	2245,00	-787,04
ΔΥΤ. ΕΛΛΑΔΑΣ	89707,9	5.592,42	6,23	7065,90	-1.473,48
ΙΟΝΙΩΝ ΝΗΣΙΩΝ	27433,6	439,70	1,60	2195,00	-1.755,30
ΑΤΤΙΚΗΣ	62275,7	2.221,67	3,57	4953,10	-2.731,43
ΣΥΝΟΛΟ	646279,4	48.584,28			

οι Περιφέρειες **Δυτικής Μακεδονίας, Θεσσαλίας, Αν. Μακεδονίας-Θράκης και Κεντρ. Μακεδονίας**, έχουν λάβει Άδειες Φύτευσης, **σημαντικά αυξημένες σε έκταση σε σύγκριση με το 1%** των ήδη φυτεμένων εκτάσεων με αμπέλια σε αυτές

οι αυξημένες εκτάσεις στις παραπάνω Περιφέρειες οφείλονται **στη χορήγηση Αδειών Φύτευσης από το 2016 έως το 2019, σε Εθνικό και όχι σε Περιφερειακό Επίπεδο.**

αντίθετα στις Περιφέρειες **Αττικής, Ιονίων Νήσων, Δυτικής Ελλάδας, Βορείου και Νοτίου Αιγαίου και Πελοποννήσου**, οι χορηγηθείσες Άδειες Φύτευσης **υπολείπονται σε σύγκριση με το 1%** επί των ήδη φυτεμένων εκτάσεων σε αυτές με αμπελώνες.

οι Περιφέρειες που εμφανίζουν, **μειωμένη χορήγηση Αδειών Φύτευσης σε εκτάσεις**, αυτό οφείλεται **και στον μικρότερο αριθμό αιτημάτων σε έκταση, σε σύγκριση με το 1%** της φυτεμένης σε αυτές έκτασης με αμπέλια.

Το σύνολο των Περιφερειών της **Μακεδονίας και η Θεσσαλία** εμφανίζουν μεγαλύτερο ενδιαφέρον για νέες φυτεύσεις το οποίο εξηγείται **λόγω περισσότερων αιτημάτων για νέες φυτεύσεις**, εκτός των άλλων επειδή:

Καταβάλλονται συγκριτικά με την υπόλοιπη Ελλάδα υψηλότερες τιμές σταφυλιών

Υπάρχει επάρκεια εκτάσεων για φυτεύσεις σε σύγκριση με τα νησιά, την Αττική κλπ.

Ανέκαθεν στη Βόρεια Ελλάδα διαμορφωνόταν διαφορετική κουλτούρα για το κρασί και παρατηρούνται σχετικά λιγότερα φαινόμενα παραοικονομίας

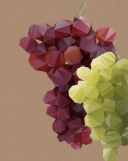

Δραστηριοποιούνται μαζικά στην παραγωγή αποσταγμάτων (διήμεροι), γεγονός που ενισχύει το αμπελουργικό εισόδημα.



Όταν εφαρμόστηκε η κατανομή Αδειών Φύτευσης σε Εθνικό επίπεδο η Δ. Μακεδονία προμοδοτήθηκε αποκλειστικά με το κριτήριο της εγκατάστασης αμπελώνων σε υψόμετρο άνω των 500 μ., με αποτέλεσμα να ικανοποιούνται όλα τα αιτήματα.



Οι επιπτώσεις της κλιματικής κρίσης είναι σχετικά μικρότερες στη Βόρεια Ελλάδα

ΔΙΑΣΤΡΩΜΑΤΩΣΗ ΕΚΤΑΣΕΩΝ ΕΛΛΗΝΙΚΟΥ ΑΜΠΕΛΩΝΑ ΣΥΜΦΩΝΑ ΜΕ ΤΟ ΑΜΠΕΛΟΥΡΓΙΚΟ ΜΗΤΡΩΟ



ΣΥΝΕΔΡΙΟ
ΑΜΠΕΛΟΥΡΓΙΑΣ
23-24 Μαΐου
Ιωάννινα

ΕΙΣΑΓΩΓΙΚΕΣ ΠΛΗΡΟΦΟΡΙΕΣ

01

Ελαφρά βελτιωμένα, παρουσιάζονται τα διαρθρωτικά μεγέθη του ελληνικού αμπελώνα, οινοποιήσιμων ποικιλιών το 2023, έναντι του 2015,

02

Στο μεσοδιάστημα μεταξύ 2015 και 2023, χορηγήθηκαν Άδειες Φύτευσης έκτασης 48.584,28 στρεμμάτων, οι οποίες συνέβαλαν σε μικρό βαθμό στην βελτίωση της εικόνας του κατακερματισμού που συνεχίζει να εμφανίζει ο ελληνικός αμπελώνας,

03

Οι Άδειες Φύτευσης κατευθύνθηκαν κατά κύριο λόγο στους κατόχους υφιστάμενων αμπελουργικών εκμεταλλεύσεων μέσω της αυξημένης σταθμικής βαρύτητας (συντελεστής 0,35 με σύνολο τη μονάδα) του κριτηρίου προτεραιότητας της αύξησης του μεγέθους των εκμεταλλεύσεων



ΠΙΝΑΚΑΣ ΔΙΑΣΤΡΩΜΑΤΩΣΗΣ ΕΚΤΑΣΕΩΝ ΑΜΠΕΛΩΝΩΝ ΑΝΑ ΠΕΡΙΦΕΡΕΙΑ

ΣΥΝΟΛΟ ΧΩΡΑΣ/ΠΕΡΙΦΕΡΕΙ ΕΣ	ΜΕΣΟΣ ΟΡΟΣ ΕΚΤΑΣΕΩΝ ΑΝΑ ΠΑΡΑΓΩΓΟ		0-5		5-10		10-20		20-30		30-50		50-75		75 και άνω	
			%	%	%	%	%	%	%	%	%	%	%	%	%	%
			παραγω γών	έκτασης	παραγω γών	έκτασης	παραγω γών	έκτασης	παραγω γών	έκτασης	παραγω γών	έκτασης	παραγω γών	έκτασης	παραγω γών	έκτασης
	2015	2023														
Ελλάδα	3,95	4,11	80,56%	32,28%	10,73%	17,50%	5,45%	17,96%	1,67%	9,74%	1,06%	9,62%	0,32%	4,57%	0,22%	8,34%
Δυτ. Μακεδονία	3,13	3,85	86,90%	37,93%	7,02%	11,97%	3,28%	11,15%	1,18%	7,25%	0,98%	9,45%	0,36%	5,56%	0,29%	16,68%
Κεντρική Μακεδονία	5,6	6,90	68,77%	18,07%	15,84%	15,67%	9,16%	17,83%	2,77%	9,72%	2,18%	11,75%	0,76%	6,46%	0,53%	20,49%
Αν. Μακεδ.-Θράκη	5,05	6,27	78,83%	16,92%	9,85%	10,58%	5,57%	11,85%	2,47%	9,46%	1,94%	11,37%	0,54%	5,22%	0,80%	34,59%
Ηπειρος	1,3	1,34	95,50%	61,93%	3,14%	15,18%	1,00%	10,15%	0,23%	3,87%	0,03%	0,83%	0,03%	1,50%	0,06%	6,53%
Θεσσαλία	4,93	5,91	69,65%	19,55%	13,07%	14,90%	9,80%	22,84%	4,17%	16,89%	2,47%	15,53%	0,53%	5,29%	0,30%	4,99%
Στ. Ελλάδα	4,68	4,84	79,40%	24,80%	9,21%	12,82%	6,21%	17,54%	2,40%	11,95%	1,74%	13,61%	0,72%	8,96%	0,33%	10,33%
Αττική	8,28	8,15	53,07%	15,54%	22,43%	19,17%	15,21%	25,60%	5,12%	15,01%	2,97%	13,57%	0,82%	5,91%	0,38%	5,21%
Δυτ. Ελλάδα	4,24	4,33	78,87%	33,70%	12,07%	18,55%	5,54%	17,30%	1,77%	9,86%	1,17%	10,25%	0,35%	4,78%	0,23%	5,55%
Πελοπόννησος	5,19	5,35	73,02%	26,41%	13,81%	17,41%	8,23%	20,91%	2,63%	11,73%	1,67%	11,72%	0,34%	3,91%	0,30%	7,90%
Β. Αιγαίο	3,61	3,72	78,66%	36,74%	13,20%	23,99%	6,11%	22,47%	1,39%	8,89%	0,45%	4,36%	0,12%	1,93%	0,07%	1,62%
Ν. Αιγαίο	4,91	4,88	71,86%	29,64%	17,69%	24,19%	7,64%	21,10%	1,41%	6,93%	0,88%	6,73%	0,29%	3,52%	0,24%	7,89%
Ν. Ιονίου	2,74	2,64	87,51%	57,55%	9,35%	22,66%	2,63%	13,14%	0,28%	2,50%	0,13%	1,94%	0,08%	1,69%	0,02%	0,53%
Κρήτη	2,12	2,09	92,36%	62,63%	5,57%	17,63%	1,58%	9,99%	0,29%	3,23%	0,11%	2,05%	0,04%	0,99%	0,06%	3,48%



Μικρή άνοδος της μέσης έκτασης σε εθνικό επίπεδο ανά παραγωγό από **3,95** στρ./παρ. (2015) σε **4,11** στρ./παρ. (2023),

Η Περιφέρεια **Αττικής** εξακολουθεί να εμφανίζει τον μεγαλύτερο μέσο όρο με **8,15** στρέμματα ανά παραγωγό (2015: 8,28 11 στρ./παρ.)

Η πλειοψηφία των Περιφερειών παρουσιάζει, έστω ελαφρά αύξηση του μέσου όρου εκτάσεων ανά παραγωγό, πλην της Αττικής, της Δ. Ελλάδας, του Ν. Αιγαίου, των Ιονίων Νήσων και της Κρήτης ,

Το γεγονός της αύξησης του μέσου όρου εκτάσεων ανά παραγωγό οφείλεται στην επίδραση του κριτηρίου αύξησης του μεγέθους των αμπελουργικών εκμεταλλεύσεων ,ως κύριου κριτηρίου προτεραιότητας στην χορήγηση Αδειών Φύτευσης.

Η ομολογουμένως μικρή και βραδεία επίδραση του ανωτέρω κριτηρίου ,στην αύξηση του μεγέθους του μέσου όρου επιφανείας των αμπελουργικών εκμεταλλεύσεων ,δεν μπορεί να αποτελέσει από μόνο του εργαλείο πολιτικής ,για την αντιμετώπιση του κατακερματισμένου κλήρου.

Μείωση αριθμού παραγωγών μεταξύ **2015 (155.560)** και **2023 (148.218)** κατά 7.362 φυσικά πρόσωπα (4,72%).

ΠΑΡΑΤΗΡΗΣΕΙΣ ΑΝΑ ΕΥΡΟΣ ΕΚΤΑΣΕΩΝ

Διαστρωμάτωση εκτάσεων αμπελοκαλλιέργειας Ελλάδας ανά πλήθος παραγωγών

ΕΥΡΟΣ ΣΤΡΕΜΜΑΤΩΝ	ΑΡΙΘΜΟΣ ΠΑΡΑΓΩΓΩΝ	ΠΡΟΟΔ%		ΕΚΤΑΣΗ (στρ)		ΠΡΟΟΔ.%		ΜΕΣΗ ΕΚΤΑΣΗ ΑΝΑ ΕΥΡΟΣ
		%	ΠΡΟΟΔ%	%	ΠΡΟΟΔ.%			
έως 1	31849	21,49%		16761,3	2,75%			0,53
(1-2]	44650	30,12%	51,61%	55724,5	9,14%	11,89%		1,25
(2,3]	22606	15,25%	66,86%	50496,7	8,28%	20,17%		2,23
(3,4]	12372	8,35%	75,21%	40157,1	6,59%	26,76%		3,25
(4,5]	7928	5,35%	80,56%	33622,6	5,52%	32,28%		4,24
(5,7]	9263	6,25%	86,81%	52631,3	8,63%	40,91%		5,68
(7,10]	6641	4,48%	91,29%	54036,7	8,86%	49,77%		8,14
(10,12]	2827	1,91%	93,20%	30228,6	4,96%	54,73%		10,69
(12,15]	2678	1,81%	95,00%	35391	5,81%	60,54%		13,22
(15,20]	2574	1,74%	96,74%	43862	7,20%	67,73%		17,04
(20,30]	2478	1,67%	98,41%	59359,8	9,74%	77,47%		23,95
(30,50]	1565	1,06%	99,47%	58658,4	9,62%	87,09%		37,48
(50,75]	467	0,32%	99,78%	27852,3	4,57%	91,66%		59,64
(75,100]	157	0,11%	99,89%	13419,1	2,20%	93,86%		85,47
άνω των 100	163	0,11%	100,00%	37414,2	6,14%	100,00%		229,53
ΣΥΝΟΛΟ	148218	100,00%		609615,6	100,00%			
ΜΕΣΗ ΕΚΤΑΣΗ ΑΝΑ ΠΑΡΑΓΩΓΟ :		4,11						

Έως **10 στρέμματα** κατέχουν το **91,29%** των παραγωγών, η συνολική έκταση των οποίων αντιπροσωπεύει το **49,78%** των συνολικών εκτάσεων της χώρας

Έως **20 στρέμματα** κατέχουν το **96,74%** των παραγωγών, η συνολική έκταση των οποίων αντιπροσωπεύει το **67,74%** των συνολικών εκτάσεων της χώρας

Έως **30 στρέμματα** κατέχουν το **98,41%** των παραγωγών, η συνολική έκταση των οποίων αντιπροσωπεύει το **77,47%** των συνολικών εκτάσεων της χώρας

Έως **50 στρέμματα** κατέχουν το **99,47%** των παραγωγών, η συνολική έκταση των οποίων αντιπροσωπεύει το **87,09%** των συνολικών εκτάσεων της χώρας

Εάν υποθέσουμε ότι τα **50 στρέμματα** (και άνω) αποτελούν την **ελάχιστη προϋπόθεση από πλευράς έκτασης αμπελώνα για την βιωσιμότητα της εκμετάλλευσης**, την προϋπόθεση αυτή (50 στρέμματα και άνω) ,εκπληρώνουν το **0,53% των παραγωγών** (787 ιδιοκτήτες), οι οποίοι κατέχουν **12,91% των συνολικών εκτάσεων της χώρας** (78.685,6 στρέμματα)

Αντίστοιχα συνάγεται ότι, ανεξάρτητα από το εάν η αμπελοκαλλιέργεια αποτελεί συμπληρωματική ή όχι καλλιέργεια ,με απόλυτα οικονομικούς όρους ,**το 99,47% των παραγωγών** (147.431 ιδιοκτήτες) ,οι οποίοι κατέχουν το **87,9% των συνολικών εκτάσεων της χώρας** , αντιμετωπίζουν σχετικά ή απόλυτα προβλήματα βιωσιμότητας ,που συναρτώνται κυρίως με την ετήσια απόδοση του αμπελώνα και τις τιμές της σταφυλικής παραγωγής .



Οι Περιφέρειες **Ηπείρου, Κρήτης και Ιονίων Νήσων**, παρουσιάζουν κατά σειρά, σχετικά **μεγαλύτερο κατακερματισμό**, ο οποίος εκτός των άλλων υποδηλώνει ότι η καλλιέργεια της αμπέλου έχει **συμπληρωματικό χαρακτήρα**. Το ίδιο ισχύει για τη διαστρωμάτωση έως 10 στρέμματα ή και 20 στρέμματα και για τις υπόλοιπες Περιφέρειες.

Την **σχετικά καλύτερη εικόνα** διαστρωμάτωσης παρουσιάζουν οι Περιφέρειες **Αττικής, Κεντρικής Μακεδονίας και Αν. Μακεδονίας και Θράκης**, λόγω σχετικά υψηλότερων ποσοστών στα εύρη εκτάσεων άνω των 30 στρεμμάτων.

Η Περιφέρεια **Θεσσαλίας** παρουσιάζει την καλύτερη εικόνα στο εύρος εκτάσεων **30-50 στρέμματα**, στο οποίο το **2,47%** των παραγωγών κατέχει το **15,53%** των εκτάσεων, ενώ σχετικά ικανοποιητικά ποσοστά σε αυτό το εύρος εμφανίζουν και οι Περιφέρειες Στ. Ελλάδας και Αττικής

Για την βελτίωση της, σε ακραίο βαθμό εικόνας κατακερματισμού του ελληνικού αμπελώνα, είναι προφανής η αναγκαιότητα εφαρμογής πολιτικών που έχουν σχέση με:

το κληρονομικό δίκαιο

+

την δημιουργία τράπεζας γης

○

των χρήσεων γης

του αναδάσμου και

της ομαδοποίησης των αμπελοκαλλιεργητών μέσω της ένταξής τους σε συλλογικά σχήματα με κύριο εργαλείο τους συνεταιρισμούς,





**ΔΙΑΣΤΡΩΜΑΤΩΣΗ ΗΛΙΚΙΩΝ
ΑΜΠΕΛΟΚΑΛΛΙΕΡΓΗΤΩΝ ΒΑΣΕΙ
ΟΣΔΕ (2016 ΚΑΙ 2023)
(ΑΝΑ ΑΡΙΘΜΟ ΠΑΡΑΓΩΓΩΝ ΚΑΙ
ΑΝΤΙΣΤΟΙΧΩΝ ΕΚΤΑΣΕΩΝ)**

ΔΙΑΣΤΡΩΜΑΤΩΣΗ ΗΛΙΚΙΩΝ 2016 ΚΑΙ 2023

	2016			2023			2016		2023		Μεταβολή	
	Παραγωγοί	% Παραγωγών	Έκταση	Παραγωγοί	% Παραγωγών	Έκταση	Παραγωγοί	% Έκτασης	Παραγωγών	% Έκτασης	Μεταβολή	%
											2016-2023	Μεταβολής
0-40	3.172	4,30%	23.137	8.470	12,17%	57.642	15,01%	5.298	167,02	34.505	149,13	
41-50	9.813	13,29%	64.530	13.172	18,92%	81.240	21,15%	3.359	34,23	16.710	25,89	
51-60	17.138	23,21%	99.689	19.338	27,78%	101.290	26,37%	2.200	12,84	1.601	1,61	
61-67	13.587	18,40%	67.436	12.334	17,72%	55.823	14,53%	-1.253	-9,22	-11.613	-17,22	
68-80	17.051	23,09%	70.691	10.315	14,82%	37.270	9,70%	-6.736	-39,51	-33.421	-47,28	
80 και πάνω	12.414	16,81%	40.054	4.697	6,75%	14.414	3,75%	-7.717	-62,16	-25.640	-64,01	
(blank)	675	0,91%	14.610	1.291	1,85%	36.430	9,48%					
Σύνολο	73.850	100,00%	380.147	69.617	100,00%	384.109	100,00%					

ΔΙΑΣΤΡΩΜΑΤΩΣΗ ΗΛΙΚΙΩΝ 2016 ΚΑΙ 2023 (ΑΝΑ ΑΡΙΘΜΟ ΠΑΡΑΓΩΓΩΝ ΚΑΙ ΑΝΤΙΣΤΟΙΧΩΝ ΕΚΤΑΣΕΩΝ)

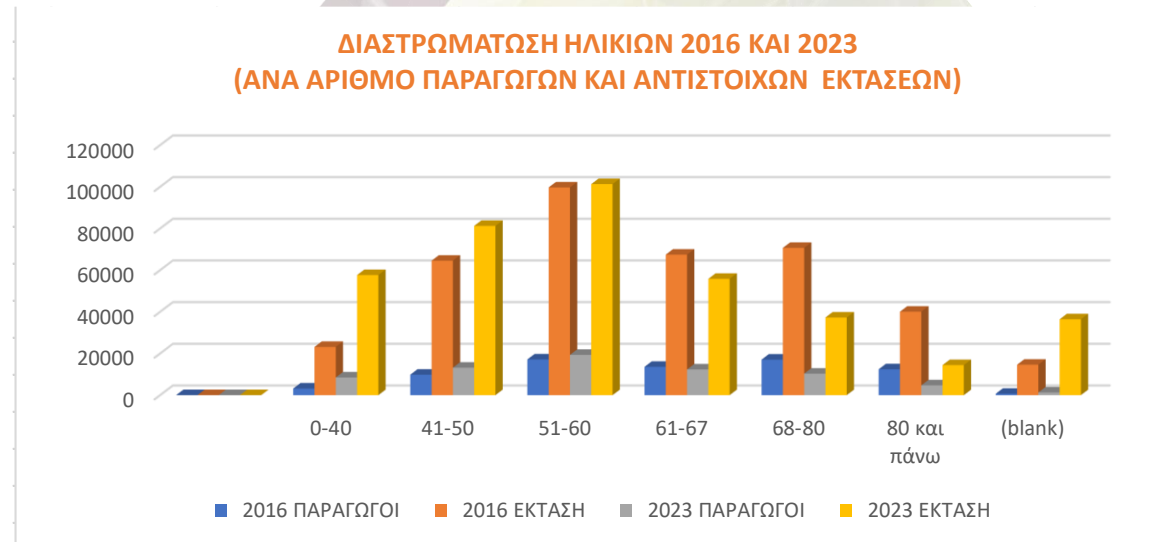

- Η μεταβολή των δεδομένων της διαστρωμάτωσης ηλικιών (2016 και 2023), παρουσιάζει **σχετικά θετική εξέλιξη**, γεγονός που αποτελεί εξαίρεση συγκριτικά με τα υπόλοιπα μεγέθη που μελετώνται
- Σύμφωνα με τον συγκριτικό πίνακα των αυτόνομων περιόδων **2016** και **2023** ,που προέρχονται από τα αντίστοιχα **δεδομένα του Ο.Σ.Δ.Ε**, εξάγονται τα ακόλουθα συμπεράσματα:
 - ⇒ αθροιστικά τα εύρη ηλικιών του αριθμού παραγωγών **μικρότερων των 40 ετών έως και 60 ετών** παρουσιάζουν αυξητική μεταβολή κατά **10.857 φυσικά πρόσωπα** (από 30.123 παραγωγούς το 2016 σε 40.980 παραγωγούς το 2023 , **+36,04%**)
 - ⇒ αντίστοιχα τα εύρη ηλικιών του αριθμού παραγωγών **από 61 ετών έως 80 και άνω** ετών παρουσιάζουν μείωση κατά **15.706 φυσικά πρόσωπα** (από 43.502 παραγωγούς το 2016 σε 27.346 παραγωγούς το 2023, **-37,14%**)
 - ⇒ παρόμοια θετική εξέλιξη παρουσιάζουν οι αναλογούσες εκτάσεις, στο εύρος ηλικιών **μικρότερων των 40 ετών έως και 60 ετών**, κατά **52.816 στρέμματα** (από 187.356 στρέμματα το 2016 σε 240.172 στρέμματα το 2023, **+28,19%**)
 - ⇒ αντίστοιχα λιγότερες εκτάσεις κατά **70.674 στρέμματα** παρατηρείται ότι κατέχουν οι παραγωγοί με εύρος ηλικίας **από 61 ετών έως 80 και άνω**, μεταξύ των ετών 2016 και 2023 (από 178.181 στρέμματα το 2016 σε 107.507 στρέμματα το 2023, **-39,66%**)

- Την σημαντικότερη μεταβολή παρουσιάζουν

⇒ το εύρος ηλικιών **0-40 ετών**, εύρος στο οποίο ο αριθμός παραγωγών μεταξύ των ετών 2016-2023 αυξήθηκε κατά **5.298 φυσικά πρόσωπα (+167,02%)**, ενώ και οι καλλιεργούμενες εκτάσεις στο ίδιο εύρος αυξήθηκαν κατά **34.505 στρέμματα (+149,13%)**

⇒ το εύρος ηλικιών **68 ετών έως και 80 ετών** παρουσίασε **μείωση του αριθμού παραγωγών κατά 6.736 φυσικά πρόσωπα (-39,51%)**, ενώ αντίστοιχα και οι καλλιεργούμενες εκτάσεις στο ίδιο εύρος μειώθηκαν κατά **33.421 στρέμματα (-47,28%)**

⇒ ανάλογη αυξητική εικόνα παρουσιάζει το εύρος ηλικιών **41 ετών έως 50 ετών (+3.359 φυσικά πρόσωπα, +16.710 στρέμματα, +34,23% και +25,89% αντίστοιχα)**

⇒ ανάλογη εικόνα μείωσης όμως, παρουσιάζει το εύρος ηλικιών **80 ετών και άνω (-7717 φυσικά πρόσωπα, - 25640 στρέμματα, -62,16% και 64,01% αντίστοιχα)**

Ο ρυθμός μείωσης του εύρους των ηλικιών των παραγωγών από 61 ετών έως και 80 και άνω ετών, ήταν 1,5 φορές μεγαλύτερος από τον ρυθμό αύξησης του εύρους ηλικιών, των παραγωγών μικρότερων των 40-60 ετών

Το εύρος ηλικιών από 51 ετών έως 60 ετών, παρουσιάζει το μεγαλύτερο πλήθος φυσικών προσώπων το 2023 (19.338 φυσικά πρόσωπα, με ποσοστό 27,78%) και κατέχει το μεγαλύτερο μέρος των εκτάσεων (101.290 στρέμματα, με ποσοστό 26,37%)

ΠΙΝΑΚΑΣ ΔΙΑΣΤΡΩΜΑΤΩΣΗΣ ΗΛΙΚΙΩΝ ΑΝΑ ΠΕΡΙΦΕΡΕΙΑ

	2023		41-50		51-60		61-67		68-80		80 και πάνω		2023 % Παραγωγών επί συνόλου	2023 Παραγωγός Περιφέρεια
	Παραγωγός Περιφέρειας	% Παραγωγών επί συνόλου	Παραγωγός Περιφέρειας	% Παραγωγών επί συνόλου	Παραγωγός Περιφέρειας	% Παραγωγών επί συνόλου	Παραγωγός Περιφέρειας	% Παραγωγών επί συνόλου	Παραγωγός Περιφέρειας	% Παραγωγών επί συνόλου	Παραγωγός Περιφέρειας	% Παραγωγών επί συνόλου	Παραγωγός Περιφέρειας	% Παραγωγών επί συνόλου
ΑΓΙΟ ΟΡΟΣ		0,00%		0,00%		0,00%		0,00%		0,00%		0,00%	9	100,00%
ΑΝ. ΜΑΚΕΔΟΝΙΑΣ & ΘΡΑΚΗΣ	420	13,88%	574	18,98%	869	28,73%	629	20,79%	350	11,57%	118	3,90%	3.025	100,00%
ΑΤΤΙΚΗΣ	212	12,51%	301	17,76%	433	25,55%	321	18,94%	287	16,93%	97	5,72%	1.695	100,00%
ΒΟΡΕΙΟΥ ΑΙΓΑΙΟΥ	385	13,72%	578	20,60%	804	28,65%	502	17,89%	365	13,01%	114	4,06%	2.806	100,00%
ΔΥΤΙΚΗΣ ΕΛΛΑΔΑΣ	875	12,30%	1.460	20,52%	2.002	28,14%	1.320	18,55%	860	12,09%	479	6,73%	7.115	100,00%
ΔΥΤΙΚΗΣ ΜΑΚΕΔΟΝΙΑΣ	353	12,21%	603	20,85%	957	33,09%	595	20,57%	233	8,06%	99	3,42%	2.892	100,00%
ΗΠΕΙΡΟΥ	82	9,39%	145	16,61%	222	25,43%	186	21,31%	164	18,79%	54	6,19%	873	100,00%
ΘΕΣΣΑΛΙΑΣ	612	12,55%	983	20,16%	1.483	30,41%	935	19,18%	550	11,28%	227	4,66%	4.876	100,00%
ΙΟΝΙΩΝ ΝΗΣΩΝ	323	7,97%	548	13,52%	948	23,38%	790	19,49%	927	22,87%	470	11,59%	4.054	100,00%
ΚΕΝΤΡΙΚΗΣ ΜΑΚΕΔΟΝΙΑΣ	749	14,29%	1.182	22,56%	1.726	32,94%	898	17,14%	389	7,42%	164	3,13%	5.240	100,00%
ΚΡΗΤΗΣ	2.335	11,95%	3.608	18,46%	5.005	25,61%	3.048	15,60%	3.595	18,40%	1.643	8,41%	19.542	100,00%
ΝΟΤΙΟΥ ΑΙΓΑΙΟΥ	358	12,70%	597	21,17%	827	29,33%	489	17,34%	361	12,80%	102	3,62%	2.820	100,00%
ΠΕΛΟΠΟΝΝΗΣΟΥ	1.033	12,22%	1.551	18,35%	2.291	27,11%	1.538	18,20%	1.234	14,60%	656	7,76%	8.452	100,00%
ΣΤΕΡΕΑΣ ΕΛΛΑΔΑΣ	733	11,79%	1.042	16,76%	1.771	28,48%	1.083	17,42%	1.000	16,08%	474	7,62%	6.218	100,00%
Σύνολο	8.470	12,17%	13.172	18,92%	19.338	27,78%	12.334	17,72%	10.315	14,82%	4.697	6,75%	69.617	100,00%

Το μεγαλύτερο ποσοστό πλήθους αμπελουργών στην ηλικιακή ομάδα **18 έως 50 ετών**, καταγράφει η Περιφέρεια **Κεντρικής Μακεδονίας (36,85%)**, με δεύτερη την Περιφέρεια του **Β. Αιγαίου (34,32%)**

Το μικρότερο ποσοστό πλήθους αμπελουργών στην ηλικιακή ομάδα **18 έως 50 ετών**, καταγράφει η Περιφέρεια **Ιονίων Νήσων (21,48%)**, ενώ ακολουθεί η Περιφέρεια **Ηπείρου (26%)**

Το μεγαλύτερο ποσοστό πλήθους αμπελουργών στην ηλικιακή ομάδα **61 ετών και άνω**, καταγράφει η Περιφέρεια **Ιονίων Νήσων (55,13%)** και ακολουθούν, η Περιφέρεια **Ηπείρου (48,57%)**, η Περιφέρεια **Αττικής (44,19%)** και η Περιφέρεια **Κρήτης (43,98%)**

Το μικρότερο ποσοστό πλήθους αμπελουργών, στην ηλικιακή ομάδα **61 ετών και άνω**, καταγράφει η Περιφέρεια **Κεντρικής Μακεδονίας (30,21%)** και ακολουθεί η Περιφέρεια **Δυτικής Μακεδονίας (33,85%)**

Η **Κεντρική Μακεδονία** κατατάσσεται ως η καλύτερη Περιφέρεια ως προς το προσδόκιμο διατήρησης της καλλιέργειας με βάση τη διαστρωμάτωση ηλικιών (**κάτω των 50 ετών / 36,85%**, **51 ετών – 60 ετών / 32,94%**, και **άνω των 60 ετών / 30,21%**)

Ακολουθεί η Περιφέρεια **Δυτικής Μακεδονίας** με ποσοστό **33%** στις τρεις ομάδες ηλικιών (**18-50, 51-60, 61 και άνω**)

Αντίστοιχα η προβληματικότερη Περιφέρεια ως προς τη διαστρωμάτωση των ηλικιών που διασφαλίζουν το προσδόκιμο διατήρησης της καλλιέργειας, είναι των **Ιονίων Νήσων** (**μικρότεροι των 50 ετών / 21,48%**, **51 ετών – 60 ετών / 23,48%** και **μεγαλύτεροι των 61 ετών / 55,13%**)

Ακολουθεί η Περιφέρεια **Ηπείρου** με ποσοστά (**μικρότεροι των 50 ετών / 26%**, **51 ετών – 60 ετών / 25,43%** και **μεγαλύτεροι των 61 ετών / 48,57%**)

ο Προκειμένου να προκληθεί ηλικιακή ανανέωση των παραγωγών, θα πρέπει ο ρυθμός του αριθμού των νεοεισερχομένων παραγωγών, να είναι μεγαλύτερος και ιδανικά διπλάσιος του αριθμού των εξερχομένων παραγωγών, στόχος που πρέπει να εξετασθεί στο πλαίσιο:

- **των κριτηρίων χορήγησης νέων Αδειών Φύτευσης**
- **εφαρμογής σημαντικών κινήτρων για την πρώτη εγκατάσταση νέων γεωργών**
- **θέσπισης κινήτρων που σχετίζονται με την διαδοχή των αρχηγών αγροτικών εκμεταλλεύσεων (θεσμικά, φορολογικά, οικονομικά κίνητρα)**



**ΑΠΟΚΛΙΣΕΙΣ ΒΑΣΕΩΝ
ΠΛΗΡΟΦΟΡΙΩΝ ΑΜΠΕΛΟΥΡΓΙΚΟΥ
ΜΗΤΡΩΟΥ – ΔΗΛΩΣΕΩΝ
ΣΥΓΚΟΜΙΔΗΣ – ΟΣΔΕ**



**ΣΥΝΕΔΡΙΟ
ΑΜΠΕΛΟΥΡΓΙΑΣ**
23-24 Μαΐου
Ιωάννινα

ΑΜΠΕΛΟΥΡΓΙΚΟ ΜΗΤΡΩΟ

Η τήρηση του Αμπελουργικού Μητρώου είναι υποχρεωτική, σύμφωνα με το άρθρο 145 του ΚΑΝ(ΕΕ) 1308/2013. Παράλληλα το Κ/Μ, έως την 1^η Μαρτίου κάθε έτους αποστέλλει στην Commission **ενημερωμένη απογραφή του δυναμικού παραγωγής με βάση το Αμπελουργικό Μητρώο** (στο οποίο περιλαμβάνονται πλήθος πληροφοριών π.χ. ταυτοποίηση αμπελοκαλλιεργητή, γεωγραφική θέση αμπελοτεμαχίου, χαρακτηριστικά αμπελουργικής εκμ/σης, αναδιαρθρώσεις, νέες φυτεύσεις, εκτάσεις, ποικιλίες, ΠΟΠ, ΠΓΕ, κλπ.)



ΑΜΠΕΛΟΥΡΓΙΚΟ ΜΗΤΡΩΟ ΚΑΙ ΟΣΔΕ

Σύμφωνα με το Παράρτημα III του ΚΑΝ(ΕΕ) 2018/273, ως ελάχιστα στοιχεία στον προβλεπόμενο φάκελο «Αμπελοκαλλιεργητής», προβλέπεται η «**Ταυτοποίηση του αμπελοκαλλιεργητή**» και ότι ο «**κατάλογος και η γεωγραφική θέση όλων των αμπελοτεμαχίων**», θα πρέπει να είναι συμβατά αρχεία με τα **μητρώα και το σύστημα αναγνώρισης αγροτεμαχίων και παρακολούθησης εκτάσεων**, του άρθρου 68 και 70 του ΚΑΝ(ΕΕ) 1306/2013, που αναφέρεται στο **Ολοκληρωμένο Σύστημα Διαχείρισης και Ελέγχου (ΟΣΔΕ)**.

Ως «**σύστημα παρακολούθησης εκτάσεων**» στο Ο.Σ.Δ.Ε, νοείται διαδικασία τακτικής και συστηματικής παρατήρησης, παρακολούθησης και αξιολόγησης των γεωργικών δραστηριοτήτων και πρακτικών στις γεωργικές εκτάσεις, με δεδομένα των δορυφόρων Sentinels του προγράμματος Copernicus, ή άλλα δεδομένα με τουλάχιστον ισοδύναμη αξία.

ΔΗΛΩΣΕΙΣ ΣΥΓΚΟΜΙΔΗΣ

Η υποβολή Δηλώσεων Συγκομιδής, από τους αμπελουργούς είναι υποχρεωτική, για όλους τους κατόχους αμπελουργικών εκμεταλλεύσεων, μετά το πέρας του τρύγου, έστω και εάν η συγκομιδή είναι μηδενική (ΚΑΝ(ΕΕ) 2018/273 και 274, ΦΕΚ 5822/Β/13.12.2021)

ΑΠΟΚΛΙΣΕΙΣ

Θεωρητικά οι τρεις ανωτέρω, βάσεις δεδομένων, θα έπρεπε να παρουσιάζουν μικρές μόνο αποκλίσεις υπό την προϋπόθεση καταχώρησης από τους υπόχρεους αμπελουργούς ,πλήρως επικαιροποιημένων δεδομένων .Οι μικρές αποκλίσεις θα οφείλοντο, στους διαφορετικούς χρόνους ενημέρωσης των βάσεων δεδομένων.

Όπως εμφανίζεται στον πίνακα που ακολουθεί ,οι αποκλίσεις μεταξύ Αμπελουργικού Μητρώου ,Δηλώσεων Συγκομιδής και ΟΣΔΕ , είναι επιεικώς σημαντικές και αδικαιολόγητες.

ΒΑΣΕΙΣ ΠΛΗΡΟΦΟΡΙΩΝ ΕΚΤΑΣΕΩΝ ΑΜΠΕΛΟΚΑΛΙΕΡΓΕΙΑΣ

ΕΤΟΣ	ΕΚΤΑΣΕΙΣ	ΕΚΤΑΣΕΙΣ	ΕΚΤΑΣΕΙΣ	ΔΙΑΦΟΡΑ	ΔΙΑΦΟΡΑ	ΔΙΑΦΟΡΑ
	ΒΑΣΕΙ	ΒΑΣΕΙ		ΑΜ ΜΕ ΔΣ	ΑΜ ΜΕ ΟΣΔΕ	ΔΣ ΜΕ ΟΣΔΕ
	ΑΜΠΕΛΟΥΡΓΙ	ΔΗΛΩΣΕΩΝ	ΒΑΣΕΙ ΟΣΔΕ			
	ΚΟΥ	ΣΥΓΚΟΜΙΔΗΣ				
	ΜΗΤΡΩΟΥ					
2015	640.129,10	219.838,40	385.713,80	420.290,70	219.838,40	165.875,40
2016	627.734,40	228.339,60	380.175,00	399.394,80	228.339,60	151.835,40
2017	627.281,20	227.694,70	377.004,50	399.586,50	227.694,70	149.309,80
2018	628.044,40	245.763,30	373.837,70	382.281,10	245.763,30	128.074,40
2019	631.834,20	250.022,00	376.174,80	381.812,20	250.022,00	126.152,80
2020	635.170,60	249.318,20	384.409,60	385.852,40	249.318,20	135.091,40
2021	636.965,30	249.866,70	385.228,30	387.098,60	249.866,70	135.361,60
2022	640.205,80	255.060,20	384.575,00	385.145,60	255.060,20	129.514,80
2023	646.279,40	227.385,70	384.109,00	418.893,70	227.385,70	156.723,30

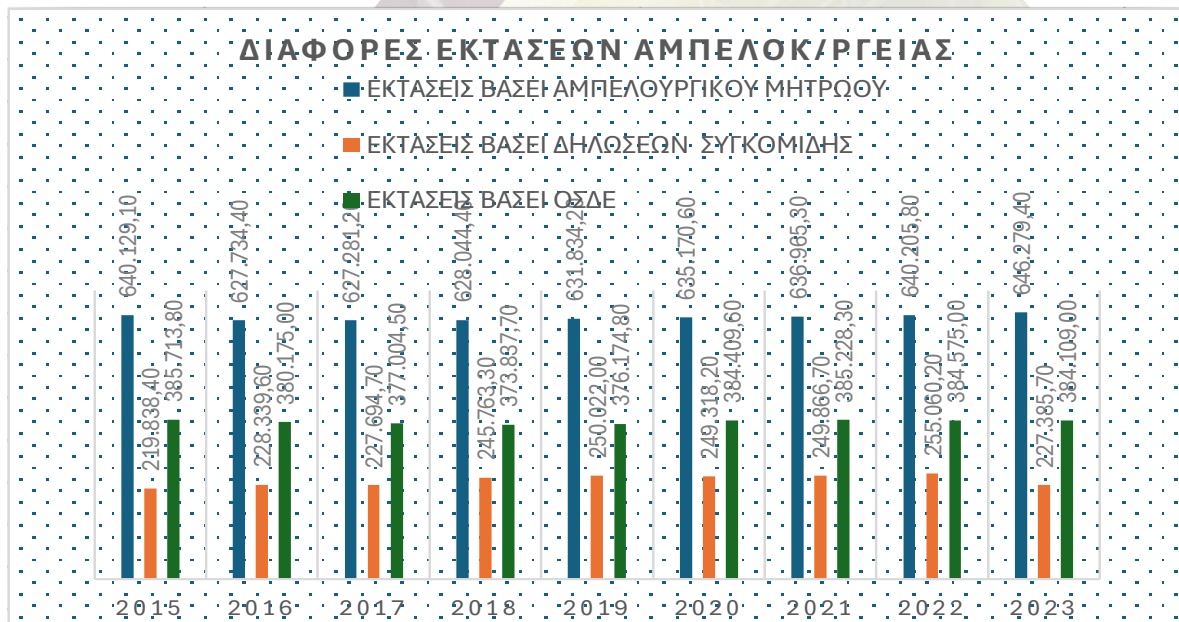

Ο μέσος όρος των αποκλίσεων σε στρέμματα μεταξύ:

- **A.M. και των Δ.Σ. ανέρχεται σε 395.595,07 στρέμματα !!!**
- **A.M. και του ΟΣΔΕ, ανέρχεται σε 239.254,31 στρέμματα!!!**
- **ΟΣΔΕ και ΔΣ ανέρχεται σε 141.393 στρέμματα !!!, γεγονός που σημαίνει ότι πολλοί αμπελουργοί, ενώ υπέβαλλαν Δήλωση Καλλιέργειας, δεν υπέβαλλαν Δήλωση Συγκομιδής**

Να ληφθεί υπ' όψιν ότι βάσει των κείμενων διατάξεων δεν υποβάλλουν Δηλώσεις Συγκομιδής, (κάτω του 1 στρέμματος) , μόνο 31.849 παραγωγοί για 16.761,3 στρέμματα

Προφανής λόγος για την **αιτιολόγηση μέρους των σημαντικών αποκλίσεων** των βάσεων δεδομένων των Δηλώσεων Συγκομιδής και του ΟΣΔΕ σε σχέση με το Αμπελουργικό Μητρώο είναι:

- η **επικαιροποίηση** (ενημέρωση) του **Α.Μ.** από τους αμπελουργούς που έχουν **εγκαταλείψει την καλλιέργεια**, ή και έχουν φύγει από την ζωή, χωρίς να το δηλώσουν οι κληρονόμοι.
- η **διακίνηση σταφυλιών χωρίς παραστατικά και χωρίς υποβολή Δ.Σ** (παραοικονομία), σε συνεργασία εμπόρους σταφυλιών ή και με οινοποιούς

Στο σημείο αυτό πρέπει να αναφερθεί ότι ο **KAN(ΕΕ) 2018/273**, ορίζει ως **εγκαταλειμμένη καλλιεργούμενη έκταση, την αμπελουργική έκταση, στην οποία δεν εκτελούνται εργασίες με σκοπό τη λήψη εμπορεύσιμου προϊόντος για περισσότερες από 5 αμπελοοινικές περιόδους**

Μετά την πάροδο 5ετίας από την έκδοση του ΚΑΝ(ΕΕ) 2018/273 (μέχρι 31/12/2022), **κάθε Κ/Μ οφείλει να ενημερώσει την Commission, για τις εγκαταλειμμένες εκτάσεις**, δηλαδή για τις εκτάσεις οι κάτοχοι των οποίων δεν υπέβαλλαν Δ.Σ. για την 5ετία 2018-2022

Γεννάται συνεπώς **μείζον πολιτικό ζήτημα στον τομέα για τον τρόπο χειρισμού της προαναφερθείσας υποχρέωσης**, αφού για περίπου **400.000 στρέμματα ετησίως δεν υποβάλλονται Δηλώσεις Συγκομιδής**.

ΑΝΑΓΚΑΙΑ ΣΥΝΘΗΚΗ

Για τη διερεύνηση των **αιτίων**, που προκαλούν τις **σημαντικές αποκλίσεις** οι οποίες παρατηρούνται και προκειμένου το υπουργείο ΑΑ και Τρ να **σχεδιάσει** εκ των προτέρων πιθανή **στρατηγική που πρέπει να εφαρμόσει για την εξομάλυνση των διαφορών σε όφελος του τομέα**, αλλά και εν όψει πιθανού κοινοτικού ελέγχου απαιτείται:

- η διασταύρωση (cross checking) των δεδομένων των βάσεων πληροφοριών με κριτήριο τον 13ψηφιο χαρτογραφικό κωδικό αγροτεμαχίου δήλωσης ΟΣΔΕ, προκειμένου να ταυτοποιηθεί το είδος της καλλιέργειας, καθώς επίσης
- η διασταύρωση (cross checking) των δεδομένων των βάσεων πληροφοριών με κριτήριο το ΑΦΜ του αμπελοκαλλιεργητή, προκειμένου να πραγματοποιηθεί:

ο εντοπισμός των ΑΦΜ που δεν προβαίνουν, ούτε σε υποβολή Δ.Σ, ούτε σε υποβολή Δήλωση Καλλιέργειας (ΟΣΔΕ) σε σύγκριση με τα δεδομένα του Α.Μ

ο εντοπισμός των ΑΦΜ που παρ' ότι υποβάλλουν Δήλωση Καλλιέργειας (ΟΣΔΕ), δεν υποβάλλουν Δ.Σ

η ενημέρωση και ο έλεγχος των αμπελοκαλλιεργητών για τους οποίους παρατηρούνται αποκλίσεις, μέσω των κατά τόπους ΔΑΟΚ

η κατά το δυνατόν διόρθωση των δεδομένων στο Α.Μ

η διενέργεια ελέγχων των «ενεργών αμπελοκαλλιεργητών» οι οποίοι δεν υποβάλλουν είτε ΔΣ, είτε Δήλωση Καλλιέργειας

η λήψη πολιτικών αποφάσεων, για το χειρισμό των αποτελεσμάτων που θα προκύπτουν από τις διασταυρώσεις και τους ελέγχους, κυρίως όμως

η αντιμετώπιση του προβλήματος των εγκαταλειμμένων εκτάσεων σε συνδυασμό με το αίτημα του κλάδου για αύξηση των εκτάσεων με νέες φυτεύσεις (Αναδιάρθρωση , Δηλώσεις Συγκομιδής)

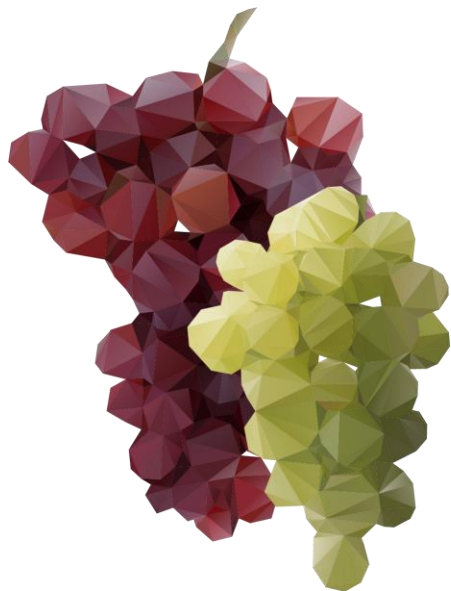

ΣΥΝΕΔΡΙΟ
ΑΜΠΕΛΟΥΡΓΙΑΣ

23-24 Μαΐου
Ιωάννινα

Σας ευχαριστώ για την προσοχή,
αλλά κυρίως για την
υπομονή σας....